

広報のせ 1

NOSE Public Relations

January.2025 No.739



令和7年 謹賀新年

pick
up

- 2・3頁 新年のご挨拶
- 5頁 令和7年度町府民税申告のご案内
- 8・9頁 能勢町職員の給与などの状況
- 11頁 令和7年度能勢町奨学生募集のお知らせ

ご挨拶



能勢町長
岡田 正文

新年あけましておめでとうございます。住民の皆様には、輝かしい新春をお迎えのことと謹んでお慶び申し上げます。

旧年中は、町政各般にわたり、深いご理解とご協力を賜り、衷心より厚くお礼申し上げます。

私も就任後、初めての年頭にあたり、改めて職責の重大さを認識し、一層身の引き締まる思いであります。

先人のたゆまぬ努力や取り組みの積み重ねにより、大切に守り、育まれてきた本町の里山資源は、他に誇るべき魅力を有しており、また、その魅力を最大限に活用し、次の世代に引き継ぐことが我々世代に与えられた使命であると実感しております。

国立社会保障・人口問題研究所が公表した日本の地域別将来推計では、2050年における本町の人口は3,000人台となり、高齢化率は60%台後半となることが予想されています。社会保障制度を支える現役世代の負担増加が予想され、地域コミュニティの活力低下が懸念されます。

こうした状況に対応するため、教育現場における意識改革として、地域課題を自分事として捉え、持続可能な社会の創り手となる人材育成に取組みます。この取り組みを継続することで地域や自治体に対する誇りや愛着、地域社会に貢献する意識を醸成し、ふ

るさを大切に思い、郷土愛に溢れる人材の育成に努めてまいります。

現在、旧役場庁舎の解体工事を進めております。この跡地を利用して、多様な世代が集まり、交流できる「憩いの広場」を整備するとともに、隣接する新たな生涯学習施設については、生涯を通じて楽しく学び・憩い・交流することができる地域コミュニティの拠点として、子どもや次世代を担う若者を含め、幅広く住民の皆様の意見を取り入れながら、これからの時代にふさわしい施設のあり方を検討してまいります。

住民の皆様様の移動手段として、昨年4月から乗合タクシーを本格運行しておりますが、現在のところ乗合タクシーの利用者は目標値の3割程度であり、皆様には更なる利用をお願いするところです。今後とも路線バスへの乗り継ぎや予約方法の改善を進め、運転免許を返納されても自由な移動が行えるよう、関係者と連携し継続的に運行ができるよう努めてまいります。

住宅の所有者が高齢化し、管理が行き届かない空き家の増加が懸念されます。まず、現状における空き家の実態把握に努め、空き家の活用や除却等についての相談に取り組みとともに、空き家の利活用が進むよう方策を検討してまいります。

本町が有する農業資源を有効に活

用するため、野生鳥獣による農作物への被害対策と次世代に農地を託すことができる農業組織など法人設立に取り組み、あらゆる従事者によって農地の活用と保全が図れるよう努めてまいります。

都市に近接する地勢の優位性は、本町の大きな魅力であります。まちの魅力や資源は、町外にお住いの皆さんと交流することで、新たな価値や創造のきっかけとなり、更なる発展へと繋がります。

農業や商工業、観光業など関係者の皆様と連携し、新たな発想や工夫で特産品の掘り起こしや開発に努めるとともに、町内にある観光資源を有効に活用できる仕組みや、つながり、関わりを創出するため、分かりやすい情報発信に努めてまいります。

働く全ての職員のやる気や思いがあらわれる役場づくりをめざし、住民の皆様、本町に関係する皆様とともに将来に誇れる能勢町を築いてまいり所存でありますので、倍旧のご指導ご鞭撻を賜りますようお願い申し上げます。

本年が皆様方にとって、健康で喜びと幸せに満ちた年となりますことを祈念申し上げ、年頭のごあいさついたします。

の 年 新



能勢町議会議長
大西 則宏

あけましておめでとうございます。
令和7年の年頭にあたり、謹んで
新年のご挨拶を申し上げます。

皆様には、健やかに輝かしい新春
をお迎えのことと心よりお慶び申し
上げますとともに、日ごろから町議
会に對しまして、ご理解とご協力を
賜り、厚くお礼を申し上げます。

日本の少子高齢化は急速に進行
しています。特に多くの町村において
は、若年人口の減少により地域経済
は縮小し、更に厳しい状況が続いま
す。本町におきましても、少子高齢
化、人口減少が進み、昨年の国立社
会保障・人口問題研究所による推
計では、2020年から2050年
にかけ、57.7%減少し、3,838
人となり、65歳以上の高齢化率は6
8.7%・75歳以上の後期高齢化率
は50.5%となっております。

超高齢化により医療や介護など、
様々な課題が山積し、中でも住民の
皆様の移動手段の確保が重要な問
題になっています。昨年4月からは乗
合タクシーと妙見口能勢号の本格運
行が始まっております。今後も安定
的に運行が継続でき、住民の皆様が、
安心して暮らし続けていけるための移
動手段としての充実が必要です。

コロナ禍が明け、インバウンドによ
り世の中が活気づいてきているなか、
本年は大阪・関西万博が開催され
ます。

日本中はもとより、世界中から大
阪が注目されますので、議会といた
しましても行政と連携しながら様
々な機会に能勢の魅力の発信に取
り組み、訪れてみたい・住みたい・住み
続けたいと感じ、交流人口や転入者
が増えるような、能勢町が将来にわ
たつて魅力ある「まち」となるよう取
り組んでまいります。

本町の基幹産業である農業におい
ては、天王地区で農業系企業が「天
王トマトの復活」を目指し、スマート
農業技術を活用したトマトの栽培に
取り組まれるなど、産地生産基盤パ
ワーアップ事業による新たな取り組
みが実を結びつつありますが、担い手
不足が深刻化しており、また、野生
鳥獣被害や高齢化により離農され
る場合もあることから、獣害対策や
新規就農者の支援・後継者の育成
など早急に進めて行かなければなら
ないと考えます。脈々と受け継がれ
ている農業が、今後も魅力あるもの
となるよう取り組んでまいります。

庁舎など公共施設の再編につき
ましては、旧庁舎などの解体工事が
概ね終了し、本年は憩いの広場の設
計業務に取りかかりますので、住民
の皆様への憩いの場となるよう、行政へ
働きかけてまいります。

議会は、二元代表制の一翼を担う
立場から、能勢町の将来を見据え
改めて議会の果たす役割と責任を
再確認し、議員一人ひとりがより研
鑽に努め住民皆様のニーズを町政に
反映出来る開かれた議会を目指し
てまいりますので、引き続きご支援
とご協力を賜りますようお願い申し
上げます。

結びに、住民の皆様にとりまして、
健康で幸多き年となりますよう心か
ら祈念申し上げ、年頭のご挨拶とい
たします。

令和6年度能勢町人権標語入選者〔応募総数：170点〕 (順不同・敬称略)

学年	氏名	標語	賞
4	内田 空太	この世界一人ひとりがたからもの	最優秀賞
8	藤原 春樹	大丈夫 その一言で ほっとする	能勢町長賞
4	青野 潤実	あの子には いいとこたくさん あるんだよ	能勢町議会議長賞
4	尾澤 真昼	ぼくたちが 一つ動けば 世界が変わる	能勢町教育委員会賞
7	菅井 恒	人権は ぼくらの権利 守るもの	入選
8	今村 和	一人一人の行動が未来をかえていく。	入選
8	小林 壮真	一人でね かかえこまない その悩み	入選
8	杉田 紅葉	あいさつは みんなでつながる 心のわ	入選
9	小北 清十郎	平和とは ニコニコ笑うものなんだ	入選
9	福畑 志結	みんなでね 笑顔の絶えない 社会をつくろう	入選
9	藤井 悠	「ありがとう」世界に広がる 笑顔の輪	入選
9	美谷 夏穂	個性を認め みんなが楽しい世の中へ	入選

令和6年度能勢町人権ポスター入選者〔応募総数：46点〕 (順不同・敬称略)

学年	氏名	賞
2	前田 ひまり	最優秀賞
2	池田 柊雅	能勢町社会福祉協議会会長賞
2	小山 楓	能勢町商工会会長賞
2	大石 空ノ助	入選
2	大日野 寧音	入選
2	桑木 容子	入選
2	田中 結希	入選
2	永嶋 美琴	入選
2	西本 蒼士朗	入選
2	西山 倖愛	入選
2	布村 新	入選
2	プラムリッジ恵真	入選



令和6年度 人権標語・ポスター の入選作品のお知らせ

能勢町人権と平和のつどい
12月1日(日)、淨るりシアターにおいて第31回能勢町人権と平和のつどいを開催しました。
三恵園ワン・ツ・スリー楽団の皆さんによる楽器演奏や人権作文の朗読、シンガーソングライター大島花子さんによるトーク&コンサートを通じて、人権や平和の大切さを考える機会となりました。

問 総務課 (☎734・0479)

令和7・8年度能勢町

入札参加資格審査申請の受付について

問合せ 理財課 (☎734・1995)

令和7・8年度の本町の発注に係る入札などに参加を希望される方は、次のとおり入札参加資格審査申請を受け付けますので、受付期間内に申請してください。

なお、追加申請の受け付けは行いませんので、入札などの参加を希望される方は必ず申請してください。

【受付期間】 1月6日(月)～2月7日(金)

【受付方法】 インターネットを利用した電子申請

※紙での提出は不要です。

【その他】 提出要綱など詳しくは、町ホームページをご覧ください。



町・府民税(第4期分)・国民健康保険料・介護保険料・

後期高齢者医療保険料(1月分)の納期限は

1月31日 です

忘れずに期限内に納めましょう!

選挙管理委員会

委員長に 高見 肇氏

問合せ 選挙管理委員会 (☎734・0479)

選挙管理委員会は、委員長に高見 肇氏、委員長代理に増田 典明氏を選出しました。

委員会の構成は次のとおりです。(敬称略)

委員長 高見 肇
委員長代理 増田 典明
委員 中川 増一
委員 中垣内 吉信

農林業センサスのお知らせ

問合せ 総務課 (☎734・0479)

農林業センサスとは、5年ごとに農林業を営む様々な経営体の実態を正しく把握するために行う調査で、全国の農林業経営体が対象です。

農林業経営体調査は、令和6年12月下旬から3月にかけて行われ、調査員が配布する調査票での回答またはオンラインでの回答ができます。

調査へのご協力をお願いします。

令和7年度

町府民税申告のご案内

問合せ 理財課 (☎734・0153)

1月1日現在、町内に住民登録のある方は、期限までに令和6年分の所得を申告する必要があります。収入がなかった方についても、申告が必要です。

申告をされていないと6月以降、令和7年度分の所得証明書などを発行できなくなります。なお、申告は郵送で提出することもできます。

■申請場所

理財課窓口(本館)

■申告・納期限

2月17日(月)～3月17日(月)(土日祝除く)

■町府民税申告書の発送

1月1日現在、町内に在住で町府民税の申告が必要と思われる方(令和6年度町府民税申告をされた方や昨年転入された方など)には、申告書を2月初旬に郵送します。なお、以下の「町府民税申告が不要な方」に該当する場合は提出不要です。

■町府民税申告が不要な方

- 給与以外に所得がなく勤務先から町に給与支払報告書が提出されている方(提出状況がわからない方は、勤務先にご確認ください)。
- 令和6年分所得税の確定申告をされている(される予定の)方。
- 収入金額が年金(障害年金、遺族年金等の非課税所得となる年金を除く)のみで次の①または②に該当する方。

①昭和35年1月2日以降の生まれで収入金額が98万円以下の方

②昭和35年1月1日以前の生まれで収入金額が148万円以下の方

※①または②に該当しない方でも年金の源泉徴収票に記載のない控除を追加しない場合、申告は不要です。

源泉徴収票に記載のない控除を追加すると、町府民税が軽減できる場合があります。

- 1から3のいずれにも該当しない方で、所得が38万円以下(給与の場合は収入金額が93万円以下)で、他の所得者の扶養親族になっている方。

■町府民税申告書にはマイナンバーの記載が必要です

町府民税申告書には、マイナンバーの記載が必要です。また、提出時にはマイナンバー確認書類および本人確認書類の提示または写しの添付が必要です。

〈本人確認書類の例〉 ①マイナンバーカードのみ、②通知カード+運転免許証など

企業版ふるさと納税による

寄附をいただきました

問合せ 総務課 (☎734・3036)

このたび本町に対し、タレントスクエア株式会社様から企業版ふるさと納税による寄附(10万円)をいただきました。寄附金は、本町の地方創生の取組(子育て関係事業)に活用させていただきます。

地域公共交通会議の開催について

問合せ 総務課 (☎734・3036)

日 1月28日(火) 午後2時から

所 西館3階会議室

傍聴を希望される場合は、会議開始時刻までに直接会場へお越しください。

なお、会議資料や議事録については、会議終了後、町ホームページに掲載いたします。

町HPはこちら



1月31日まで

固定資産税の償却資産は申告を

問合せ 理財課 (☎734・0153)

事業を営んでいる法人または個人は毎年、償却資産(構築物、機械、器具、備品など)の申告が必要です。主な対象資産は、1月1日時点で町内に所有している土地・家屋を除く事業用資産のうち、その減価償却額または減価償却費が法人税法または所得税法の規定による所得の計算上損益または必要な経費に算入されるものです。

普通自動車税や軽自動車税の対象となる車両や無形固定資産などは対象外です。前年に償却資産の申告を頂いている事業者には、申告書を送付しています。新たに申告が必要な方は、町ホームページから申告書をダウンロードしてください。

町HPはこちら



豊能税務署からのお知らせ

令和6年分の確定申告について

問合せ

国税相談専用ダイヤル (☎0570・00・5901)
豊能税務署 (☎751・2441)

■申告・納期限

- 所得税および復興特別所得税・贈与税
3月17日(月)まで
- 消費税および地方消費税
3月31日(月)まで

■確定申告会場への来場をご検討の方へ

- 所** 豊能税務署(池田市城南2丁目1-8)
- 期** 2月17日(月)～3月17日(月)(土日祝を除く)
午前8時半～午後4時(相談開始は9時から)
※ただし、3月2日(日)は開設
- 持** スマートフォン、マイナンバーカード
マイナンバーカードの暗証番号2種類
(署名用および利用者証明用)
※ご自身のスマホで申告書を作成していただきます。

■収受日付印の押なつを廃止します

令和7年1月から、申告書などの控えに収受日付印の押なつを行っておりません。なお、申告書などを書面で提出する場合は、正本(提出用)のみを提出してください。

■オンライン申請をご利用ください

国税庁のホームページから確定申告書が作成できます。画面の案内に沿って入力するだけで、自動計算で申告書が完成し、マイナンバーカードを使用してオンライン(e-tax)で提出できます。

ぜひ、ご利用ください。



確定申告の無料相談を行います

問・申 理財課 (☎734・0153)

近畿税理士会豊能支部の税理士による所得税および消費税の確定申告の相談を事前予約制で行います。

- 日** 2月4日(火)・5日(水) 午前9時半～午後4時
- 所** 本館第2会議室 **¥** 無料 **持** 筆記用具、電卓など **他** 事前予約制

【ご利用の際の注意事項】

- 内** 所得税の還付申告および小規模事業者の所得税確定申告と消費税確定申告の相談指導になります。
消費税本則課税の場合には課税取引金額計算書を作成のうえご来場ください。
パソコン・スマホによる電子申告の相談も可能です。電子申告をご利用の場合は、マイナンバーカードとマイナンバーカードの暗証番号2種類をご準備ください。利用者識別番号をお持ちの場合はご準備ください。
農業所得、土地・建物・株式などの譲渡所得、災害による雑損控除、住宅借入金など特別控除の相談は行っておりませんので、そちらについては税務署へご相談ください。

北摂いちご祭を開催します

問合せ

大阪府北部農と緑の総合事務所農の普及課
(☎072・627・1121)

- 日** ①1月13日(月・祝)、②1月11日(土)～17日(金)
- 所** ①無印良品みのおキューズモール
②北摂管内の直売所他

※町内では、観光物産センターで1月13日(月・祝)に販売予定

- 内** ①「北摂いちご生産者の会」が栽培したいちごの販売、いちごに関するクイズなど
②「北摂いちご生産者の会」が栽培したいちごの販売、缶バッジのプレゼント(先着順)

HPはこちら



「相続土地国庫帰属制度」について

問合せ

大阪法務局本局 (☎06・6948・6336)

相続した土地の使い道がない・管理が難しいといった事情により、それらの土地が放置され、将来的に所有者不明土地となることを予防するために創設された、相続した土地を国に引き渡す制度です。なお、国が引き取ることができる土地には要件があります。

法務省HPはこちら



記号の説明

主 主催 日 日時・日程 所 場所 内 内容 講 講師 対 対象 定 定員 持 持ち物 ￥ 費用 締 締切り
他 その他 申 申し込み 期 受付期間 問 問合せ先 ☎ 電話番号 F ファックス H ホームページ M E-mail

新年のご挨拶

町政情報

健康

子育て

相談

情報いろいろ

浄水ター

まちのカレンダー

豊能郡環境施設組合からのお知らせ

令和6年 第5回定例議会の報告

問合せ 豊能郡環境施設組合 (☎739・3004)

令和6年第5回豊能郡環境施設組合議会定例会が、令和6年11月27日に開催されました。審議された案件および結果は、下記のとおりです。

【議案第8号】

豊能郡環境施設組合監査委員条例の一部を改正する条例について

(全員賛成 可決)

【議案第9号】

令和6年度豊能郡環境施設組合一般会計補正予算(第4号)

(全員賛成 可決)

【認定第1号】

令和5年度豊能郡環境施設組合一般会計歳入歳出決算認定について

(全員賛成 認定)

【議案第10号】

豊能郡環境施設組合監査委員の選任につき同意を求めることについて

(全員賛成 同意)

【議案第11号】

工事請負契約の締結について

(全員賛成 可決)

水道管防寒対策、再度ご確認ください！

問合せ 大阪広域水道企業団豊能地域水道センター (☎738・3311)

広報「のせ」12月号(P9ページ)でもお伝えしておりますが、寒さのため水道が凍結して水が出なかったり、水道管が破裂する場合があります。水道管の防寒対策について、いま一度、ご確認ください。

【年末年始の緊急漏水などについて】

年末年始(令和6年12月28日～1月3日)の間に宅地内での緊急の漏水が発生したときは、次の指定工事業者が待機しています。お困りの際には、直接、待機業者にご連絡ください。

【待機業者】▷京阪ガス水道㈱(豊能町希望ヶ丘6-13-16・☎739・1701)▷受付時間:午前9時～午後5時

年始のごみの排出についてお願い！

問合せ 地域振興課 (☎734・3171)

例年、年末年始は大掃除などをされ、各家庭から出されるごみ(特に生ごみ類)の量が多い時期となります。一度に大量のごみが出されますと、収集作業などに相当の時間を要することが予想されます。

ごみを出される際は、ごみの分散化、減量化、リサイクルにご協力ください。

また、冬期のごみ収集は、凍結などの道路状況により、収集する時間が早くなることがあります。

ステーションへのごみの排出は、収集日の午前8時までに行ってください。

ちょっとためになる

地球温暖化とまちづくりの話

第21回:太陽光発電って環境にいいの？

再生可能エネルギーのなかでも比較的導入が容易な太陽光発電は日本でも多く導入されてきており、現在、電源の約9%は太陽光発電でまかなわれています。日本政府の目標では2030年度までにさらに1.5倍太陽光発電を導入する計画です。

ところで、太陽光発電も工業製品のため製造時にはエネルギーを使っています。そのため、製造時にたくさんのエネルギーを消費しており、全然エコじゃない！？という意見もあります。エコかどうかを調べる方法として「エネルギー回収年」を計算することで確認できます。これは、太陽光発電の製造のために消費されたエネルギー消費量と同じ量のエネルギーを太陽光発電で発電するために必要な期間のことで、太陽光発電は製造時に消費したエネルギーを約1年程度で回収すると言われています。また、太陽光発電の素材のほとんどはガラスとアルミとプラスチックでできており、リサイクルが可能です。国内の事業者ではその97%をリサイクルできる技術を保有している会社もあります。

問合せ 地域振興課 (☎734・3171)

SUSTAINABLE DEVELOPMENT GOALS



能勢町が取り組む地球温暖化対策はこちらからチェック



能勢町職員の給与などの状況

問合せ 総務課 (☎734・0152)

住民の皆さんに給与の支給状況・職員数などについて、より広く内容を理解していただくため、次のとおり公表いたします。

なお、町ホームページには、人事行政全般について公表しています。

特別職・町議会議員の給与などの状況 (令和5年度支給割合)

区 分	給 料 月 額	期 末 手 当		
		6月期	12月期	計
町 長	740,000円	2.20月分	2.30月分	4.50月分
副町長	650,000円			
教育長	600,000円			
議 長	360,000円			
副議長	300,000円			
議 員	280,000円			

経験年数別・学歴別平均給料月額 (令和6年4月1日現在)

区 分	一般行政職	
	大 学 卒	高 校 卒
経 験 年 数 10～15年	278,000円	256,700円
経 験 年 数 15～20年	334,200円	—
経 験 年 数 20～25年	353,500円	—

人件費の状況 (令和5年度普通会計決算)

住民基本台帳人口 (令和4年3月31日現在)	歳出額 A	実質収支	人件費 B	人件費率 (B/A)
人 9,076	千円 5,639,667	千円 157,023	千円 978,773	% 17.4

※人件費には、町長、町議会議員などの特別職に支払われる給与または報酬を含みます。

職員給与費の状況 (令和6年度普通会計予算)

職員数 A	給 与 費				一人当たり給与費 (B/A)
	給料	職員手当	期末手当等	計 B	
人 96	千円 364,356	千円 88,772	千円 149,213	千円 602,341	千円 6,274

※職員手当には、退職手当は含みません。

平均給料月額および平均年齢 (令和6年4月1日現在)

区 分	一般行政職
平均給料月額	326,400円
平均給与月額	387,800円
平均年齢	45.2歳

勤務時間 (令和6年4月1日現在)

正規の勤務時間	週38時間45分
開 始 時 刻	午前8時30分
終 了 時 刻	午後5時
休 憩 時 間	午後0時15分～1時

部門別職員数 (各年度4月1日現在)

部門	区分	令和4年度 当初職員数	令和5年度 当初職員数	令和6年度 当初職員数	対前年 増減数
一般行政	議 会	3	3	2	▲1
	総 務	25	25	25	0
	税 務	5	6	6	0
	民 生	20	21	20	▲1
	衛 生	6	8	7	▲1
	労 働	0	0	0	0
	農 水	8	8	7	▲1
	商 工	0	0	0	0
	土 木	3	5	4	▲1
	小 計	70	76	71	▲5
特別行政	教 育	15	16	18	2
	消 防	0	0	0	0
	小 計	15	16	18	2
公営企業等会計	病 院	2	1	1	0
	水 道	4	4	0	▲4
	交 通	0	0	0	0
	下水道	3	4	5	1
	その他	9	12	11	▲1
	小 計	18	21	17	▲4
	総合計	103	113	106	▲7

職階別役付者数・役付比率 (令和5年度末)

職 種	人 数
部 長 級	5
うち行政・事務	4
課 長 級	13
うち行政・事務	10
参 事 級	6
うち行政・事務	5
係 長 級	24
うち行政・事務	20
役付者計(A)	48
うち行政・事務	39
一 般 職 員 等	63
うち行政・事務	43
合 計 (B)	111
うち行政・事務	82
役付比率(A/B)	43.2%
うち行政・事務	47.6%

記号の説明

主 主催 日 日時・日程 所 場所 内 内容 講 講師 対 対象 定 定員 持 持ち物 ￥ 費用 締 締切り
他 その他 申 申し込み 期 受付期間 問 問合せ先 ☎ 電話番号 F ファックス H ホームページ M E-mail

時間外勤務手当の支給状況

令和5年度普通会計決算	支給総額	28,102千円
	受給者平均支給年額	323,011円
令和4年度普通会計決算	支給総額	27,986千円
	受給者平均支給年額	337,181円
令和3年度普通会計決算	支給総額	28,214千円
	受給者平均支給年額	344,073円

ラスパイレース指数（令和5年度）

能勢町	98.8
府内町村平均	98.8
全国町村平均	96.3
国家公務員	100.0

※ラスパイレース指数とは、国家公務員の給与水準を100とした場合の地方公務員の給与水準を示す指数です。

期末手当・勤勉手当の各期別の支給割合（令和5年度）

町		
	期末手当	勤勉手当
6月期	1.20月分 (0.675月分)	1.0月分 (0.475月分)
12月期	1.25月分 (0.70月分)	1.05月分 (0.50月分)
計	2.45月分 (1.375月分)	2.05月分 (0.975月分)
職制上の段階、職務の級などによる加算措置 (有) ・ 無		

国		
	期末手当	勤勉手当
6月期	1.20月分 (0.675月分)	1.0月分 (0.475月分)
12月期	1.25月分 (0.70月分)	1.05月分 (0.50月分)
計	2.45月分 (1.375月分)	2.05月分 (0.975月分)
職制上の段階、職務の級などによる加算措置 (有) ・ 無		

※（ ）内は、再任用職員に係る支給割合です。

扶養手当・住居手当・通勤手当の概要（令和6年4月1日現在）

扶 養 手 当	住 居 手 当	通 勤 手 当
○扶養親族のある職員に対して下記の区分により支給 ・配偶者 6,500円 ・子1人につき 10,000円 ・配偶者、子以外1人につき 6,500円 ・配偶者のない子 10,000円 ・配偶者のない扶養親族1人目 6,500円 ・満16歳の年度始めから満22歳の年度末までの子 5,000円 加算	○住居を賃借している職員に対して下記の区分により支給 ・家賃が月額27,000円以下の場合 家賃-16,000円 ・家賃が月額27,000円を超える場合 (家賃-27,000円)×1/2+11,000円 ※支給限度額28,000円	○交通機関を利用して運賃等を負担している職員 ・全額支給(支給限度額55,000円) ・通用期間6か月の定期券の価格を基礎として手当額を算出 ○交通用具等を利用している職員 ・距離に応じて支給 2,000円～31,600円

退職手当の状況

退職手当は、退職時の給料の月額に、退職事由および勤続年数によって一定の支給割合を乗じて支給することとしています。個々の職員に支給される退職手当額は、退職時の給料の月額、退職事由または勤続年数によって異なります。

（令和6年4月1日現在）

区 分	勤続20年	勤続25年	勤続30年	最高支給額
自 己 都 合	19.6695月分	28.0395月分	39.7575月分	47.709月分
勸 奨 ・ 定 年	24.586875月分	33.27075月分	47.709 月分	47.709月分
加 算 措 置	な し			
退 職 時 特 別 昇 給	な し			

20歳を迎え**国民年金**に加入される方へ

問合せ

豊中中年金事務所（☎06・6848・6831）
住民課（☎731・3202）

日本国内にお住いの20歳以上60歳未満の方は、国民年金の被保険者です。

①基礎年金番号通知書について

日本年金機構より、20歳の誕生日後、おおむね2週間以内に「基礎年金番号通知書」と「国民年金加入のお知らせ」が届きます。年金の各種手続き時に必要ですので、大切に保管ください。

なお、厚生年金保険に加入している方を除きます。

②国民年金保険料の納付について

日本年金機構から送られてくる「納付書」を使用して、納付してください。

納付が難しい方には、所得の状況により保険料の納付猶予・免除を受けられる制度があります。

③学生の方で納付が難しい場合には

短大・大学などに在学中の方には、在学期間中の保険料納付を猶予して、卒業後に追納することができる「学生納付特例」があります。

※学生納付特例を受けるためには、申請が必要です。

「基礎年金番号通知書」と「学生証などの在学期間を証明できるもの」をご用意のうえ、保険医療担当の窓口、または、豊中中年金事務所にて申請ください。

【ご存知ですか？国民年金基金】

国民年金基金は、国民年金(老齢基礎年金)に上乗せして受け取ることのできる「公的な個人年金」です。

国民年金の保険料を納付されている20歳以上60歳未満の方、国民年金に任意加入されている60歳以上65歳未満の方がご加入いただけます。

詳しくは、お近くの全国国民年金基金(☎0120・65・4192)へお問合せください。

国民健康保険料の納付について

国民健康保険料は、同じ地域に住む国民健康保険の適用者が病気やケガをしたときに医療費の一部を自己負担するだけで医療機関を受診できるための大切な財源です。誰もが安心して医療を受けられるよう期限までに納付してください。

納付期限を過ぎると延滞金などが加算されるほか、医療費が全額自己負担になる場合や、財産の差押えを行う場合があります。

納付が難しい場合はお早めにご相談ください。

前年に比べて所得が減少した場合などは保険料の減免や軽減が受けられる場合があります。納付期限を過ぎた場合は減額できなくなります。

問 住民課(☎731・3202)

交通事故など他者の行為でケガをした際は必ず届出をしましょう

能勢町国民健康保険が適用されている方は、交通事故や傷害事件など他者の行為でケガをした場合も保険で治療ができますが、能勢町への届出が必要です。

届出をせずに相手から治療費などを受け取ると、保険が適用されない場合があります。示談の前に必ずご相談ください。

問 住民課(☎731・3202)

健康

ウォーキング講座に参加しませんか？

能勢の自然を楽しみながら、健康増進に取り組みましょう。ロングコースは約7〜8km、ショートコースは約3〜4kmです。

日 1月16日(木)午前9時半〜正午

所 淨るりシアター裏駐車場▽無料

【健康教室】あなたのお口、大丈夫？

お口の老化現象「オーラルフレイル」。自覚症状はありませんが、実は40代でも3人に1人が該当していると言われていきます。

オーラルフレイルは「要介護」の入り口です。

お口の老化・低栄養予防について歯科衛生士と管理栄養士が今からできることをお伝えします。講話の他、ベジチェック(推定野菜量摂取量測定)や血管年齢測定、噛み応えのある食材を使った試食会も行います。ぜひお申込みください。

日 1月23日(木)午前10時半〜正午(午前10時から受付開始)

対 町内在住の健康に興味・関心のある方▽定先着30名▽所 保健福祉センター▽持 飲み物・筆記用具

締 1月21日(火)

問・申 健康づくり課(☎731・3201)

子育て

新入学など学用品費支給のお知らせ

本町の就学援助制度として、新入学など学用品費について、対象世帯の一時的な立替による経済的な負担を軽減するため、入学および進級前に入学等準備金として支給します。

対次の(1)(2)の要件に該当する方

- (1) 能勢ささゆり学園新1年生に入学または新7年生に進級する旨を届け出た保護者。
- (2) 本町の就学援助の認定基準※に該当する方

申 申請書など必要書類※を能勢ささゆり学園または学校教育総務課へご提出ください。

※認定基準および必要書類など詳細については、入学・進級通知書に同封の「就学援助 新入学等学用品費の入学・進級前支給(入学等準備金)のお知らせ」または町HPをご覧ください。

締 2月28日(金)
問 学校教育総務課 (☎734・2693)



令和7年度 能勢町奨学生募集のお知らせ

問合せ 学校教育総務課 (☎734・2693)

本町では、高等学校・大学への進学志望を持ちながら、経済的な理由により修学が困難な方に対して、無利息で奨学金を貸与しています。

※高等学校には、中等教育学校・特別支援学校・高等専門学校・専修学校高等課程を含みます。

※大学には、短期大学・専修学校専門課程を含みます。

申請資格

以下の要件を全て満たしている方

- ①令和7年3月までの中学校卒業予定者または令和7年3月以前の卒業で、その保護者が町内に住所を有していること。
- ②向学心に富み、進学後も修学の見込みがあること。
- ③在籍(出身)学校長の推薦を受けていること。
- ④本人の学資を負担している者(以下「学資負担者」という)の令和6年度の住民税の課税標準額が434万円以下であること。

(注) 高等学校在学中に貸与されていた方が進学し、引き続き奨学金を希望される場合も、改めて申請が必要になります。

※家庭環境や経済的な状況の変化により、在学中に奨学金の貸与を希望される方も申請が可能です。

貸与額および貸与方法

1. 奨学金
◎高等学校 月15,000円 ◎大学 月30,000円
2. 奨学支度金
入学時に必要となる教科書代、制服代の実費相当額(ただし、奨学金の貸与を受ける方で希望する方に限ります)。
3. 貸与方法
奨学生名義の口座に、奨学金は3か月ごと(4月・7月・10月・1月)に振り込みます。奨学支度金は4月に振り込みます。詳しくは、募集要項をご覧ください(募集要項は1月上旬から学校教育総務課【本館】で配付・町ホームページに掲載します)。

提出書類(各1通)

- ・能勢町奨学生願書(連帯保証人1名を選任してください)
- ・能勢町奨学生推薦書(在籍(出身)校に作成を申し出てください)
- ・世帯全員の住民票の写し(続柄:表示、本籍:省略可)
- ・学資負担者の令和6年度住民税課税証明書
- ・奨学支度金を希望する方は、入学時に必要となる教科書代、制服代の金額が分かる書類

募集期間および申請先

1月14日(火)~2月14日(金)までの間に、学校教育総務課へ提出してください。(郵送不可)

選考

能勢町奨学資金運営委員会において選考します。選考結果は、3月末までに本人に通知します。選考により奨学金を貸与できない場合もありますのでご了承ください。選考後、奨学生に選定された方には「誓約書」「在学証明書」「奨学資金振込申請書」を提出していただきます。

また、選考後、奨学生に選定された方を対象に、本人面談を実施します(奨学生本人が必ず出席してください)。

奨学金の返還

貸与終了後、「奨学資金借用証書」、「住所および職業届」を提出していただきます。奨学金の返還は、卒業後1年間を据え置き、その次の年から10年以内で毎年分割して返還していただきます。

例えば、高等学校3年間奨学金の貸与を受けた場合、貸与総額が54万円となり、月額4,500円の返還となります。大学4年間の場合は、貸与総額が144万円となり、月額12,000円の返還となります。

離乳食教室に参加しませんか？

月齢に応じた離乳食の進め方や食物アレルギーについて、管理栄養士がお話しします。

偶数月は4か月～8か月、奇数月は9か月～1歳半の乳幼児の離乳食について講話を行います。

集団での講話に不安がある方や調理実習を希望される方は、別途実施しますので、お問合せください。

所 1月30日(木)午前10時～11時半
保健福祉センター

¥ 無料
健康づくり課(☎731・3201)

講演会「自我のめばえ 思春期につながる大切な「いま」について」

子どもの成長発達著しく変化し、気づかない間に、大人の手を離れ自立していきます。

まだ小さなうちから、子どもの心と身体の成長や発達を知り、子どもとの関わりや心掛けることについて一緒に考えてみませんか？

日 2月10日(月)午前10時～11時半

講 心理判定員 川村朋子さん

対 就学前・小学生の保護者、また興味・関心のある方

※預かり保育はありませんが、お子さんを連れての参加も可能です。

所 保健福祉センター

問・申 健康づくり課(☎731・3201)

相談

日常生活で生じる様々な悩みに対して、助言や関係機関へ誘導することを目的として保健福祉センター内に「総合相談センター」を設置しています。各種相談については、総合相談センターまでお問合せください。

主な相談内容

① 総合生活相談

日 平日／午前8時半～午後5時

② 障がい者相談

日 毎週水・金曜／午前9時～正午

③ 行政相談(※要予約)

日 毎月第2水曜／午後1時半～3時半

④ 子育て相談

日 平日／午前8時半～午後5時

⑤ 高齢者総合相談

日 平日／午前8時半～午後5時

⑥ 司法書士相談(※要予約)

日 毎月第1水曜／午後1時～3時

⑦ 行政書士相談(※要予約)

日 毎月第3水曜／午後1時～4時

⑧ 行政書士相談(※要予約)

日 毎月第3水曜／午後1時～4時

⑨ 相談当たり30分

問・申 総合相談センター(福祉課内)☎731・3001

情報いろいろ

東郷とんど焼きの開催

日 1月11日(土)午前11時～正午

所 旧東郷小学校運動場(雨天中止)

内 とんど焼き、お楽しみ抽選会他子どもと大人のふれあいと交流の場として、ご参加をお待ちしています。

主 東郷さとおか会

問 平田 要(☎737・0768)

サントリーサンバース大阪「市民招待デー」のお知らせ

サントリーサンバース大阪では「今できる未来へのトスアップ!!」をスローガンに地域の課題解決に努める社会貢献プロジェクトの一環として、2月に開催するホームゲームへ小中高生を500名ご招待します！

この機会に是非、ご観戦ください。

日 2月1日(土)、2月2日(日)

所 おおきにアリーナ舞洲



サントリーサンバース大阪 ホームゲーム 観戦招待

小中高生を無料招待
大人は観戦価格1,000円

大阪から世界へ FROM OSAKA TO THE WORLD

¥ 小中高生…無料、ご招待
大人…1,000円



対象試合 試合会場 おおきにアリーナ舞洲

池田保健所の1月の事業

問合せ 大阪府池田保健所 (☎751・2990)

○こころの健康相談(事前予約制)

日程など詳細は池田保健所に確認。

○水質検査・検便(要申込み)

日 (池田保健所) 1月7日(火)・21日(火)
午前9時半～11時半

¥ 有料

※あらかじめ検査容器などを取りに来てください。

○HIV／エイズ・梅毒(血液)、クラミジア(尿)検査、
骨髄バンクドナー登録

日程など詳細はお問合せください。

問 SUNBIRDS FRIENDS 事務局
sunbirdsfriends@suntory-sunbirds.com
(メールにてお問合せください)



●発売期間
1/10 12:30～1/31 23:59



●発売期間
1/10 12:30～2/1 23:59

申 他 詳細や注意事項はサントリーサンバース大阪のHPでご確認ください。



サントリーサンバース大阪のHPはこちら

※販売手数料として大人のチケットには330円／枚が必要となります。
※小中高生1名につき大人は1名までです。
※1申込で4名まで。

記号の説明

主催 日 日時・日程 所 場所 内 内容 講 講師 対 対象 定 定員 持 持ち物 ￥ 費用 締 締切り
他 その他 申 申し込み 期 受付期間 問 問合せ先 ☎ 電話番号 F ファックス H ホームページ M E-mail

池田ハローワークからのお知らせ バス運転士職業理解セミナー

問合せ ハローワーク池田 (☎751・2595)

バス運転士確保の取組として、ハローワーク池田と近隣市町村が協力し、職業理解セミナーを開催します。バス運転士のお仕事に興味のある方、未経験の方など、お気軽にご参加ください。

日 2月3日(月)午後2時～3時

所 豊中市立生活情報センターくらしかん
3階 イベントホール

他 予約制

対 求職活動中の住民の方など



セミナーについて詳しくはこちら

町税などの納付は、
便利な口座振替をご利用ください！

取扱い税目は町・府民税、固定資産税、軽自動車税(種別割)、国民健康保険料、保育料、後期高齢者医療保険料、介護保険料、水道料金、下水道使用料、し尿汲取処理手数料です。

金融機関の窓口で、「口座振替依頼書・自動払込申込書」にて、直接申込み手続きを行ってください。

(取扱い金融機関)

- ・池田泉州銀行の本店・支店
- ・大阪北部農業協同組合の本店・支店
- ・ゆうちょ銀行(郵便局)

令和6年度大阪府 生涯現役スポーツ賞表彰

問合せ 生涯学習課 (☎734・2452)

20年以上の長きに渡り地域でのバレーボールの普及指導に携わり、地域社会づくりに貢献されてきたことについて大阪府生涯現役スポーツ賞の銀賞を受賞されました。今後益々のご活躍をお祈り申し上げます。



受賞者：茂崎 康弘さん

本町では最新の事業所情報を広く紹介し、地域経済の振興及び町内事業所への就業契機や就業先選択の拡大を図るため、広報誌の中で事業所紹介を行っています。掲載を希望される事業所はお気軽にご相談ください。

事業所 Introduction

代表 中尾 佳誠 ゴルフレッスン

ノッポのよっしーゴルフレッスン

事業所の概要・魅力・特徴

(事業所の概要・魅力・特徴など)

能勢町に移り住み早2年。

脱サラ後、ゴルフのフリーコーチとして延べ約500人の方をレッスンしてきました。僕自身もゴルフが大好きで人との関わりも大好きで、ゴルフレッスンをしている時間がとても楽しくワクワクしています。

ゴルフは難しいと考えている方やゴルフを始めたい、興味があるけど何をどうしていいかわからないという方が多くいるように感じますが、ゴルフは老若男女、本当に幅広い世代の方が楽しめ、激しい運動ではないので心身の健康の為に始められる方にもオススメのスポーツです！

レッスンの特徴としては、まずその方がゴルフを通してどのような目標を立て、どう取り組んでいきたいかをしっかりお聞きしたうえで、その方の特性・持ち味を生かしながら、その方に合った内容でレッスンしていきます。

人生をより楽しむ為に、ゴルフを通して皆様に寄り添ったサポートをさせていただきます。体験レッスンも実施していますのでお気軽にお声がけください。

皆様とお会いできることを楽しみにしています。

(能勢町で事業を始めたきっかけは?)

能勢町周辺には多くのゴルフ場があり、ゴルフを愛する方も多くおられるのではないかと。その方たちのサポートができれば嬉しいなと思いました。

そして、自分が住んでいる町で同じ町民の方と交流しながら、能勢町を盛り上げていければとの思いです。

(能勢町や地域の魅力を教えてください)

自然豊かな田園風景が気持ちいいです。時間の流れがゆったりしているので、人生をより贅沢に感じることができる土地だなと思います。

(今後の目標などを教えてください)

1人でも多くの方のご縁を大切に、皆様のサポートができることを楽しみにしています。ゆくゆくは能勢町内で練習、レッスンができる施設を作りたいと思っています。



事業所概要

所在地：能勢町森上

中尾 佳誠
TEL 090-5046-8264
問 合 せ 先 : mail:yoshimasa.1.13.3@gmail.com
3@gmail.com

事業内容：ゴルフレッスン

ホームページ :
(公式 LINE)

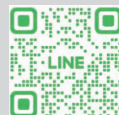

子育て支援センターからのお知らせ

のびのびたいむ

～栄養の話～

日 時：1月31日(金) 午前10時～11時半
場 所：プレイルーム(保健福祉センター 2階)
対 象：おおむね生後8か月以上の子どもとその保護者
定 員：8組 (定員になり次第締め切ります)
申込期間：1月10日(金)午前8時半～1月24日(金)午後5時



問合せ・申込み先
能勢町地域子育て支援センター
☎734・0370



あそびの広場

～風を作って遊ぼう～

日 時：1月10日(金) 午前10時～11時半
場 所：地域子育て支援センター(のせ保育所内)
内 容：支援センターで風を作って、のせ保育所庭で遊びます。
対 象：未就学児童とその保護者
申込み：不要



※ベビーカーが必要な方はお持ちください。
※雨天時は、地域子育て支援センターで遊びます。

トランポリンで遊ぼう

日 時：1月9日(木) 午前10時～11時
場 所：日常動作訓練室(保健福祉センター2階)
対 象：未就学児童とその保護者
申込み：不要

※上記2事業については、能勢町に警報が発令された場合、安全を考慮し中止します。判断が難しい場合はお問合せください。

リフレッシュデー

冬のリフトアップヨガ
～カラダ・お顔・気持ちをあげる!～

日 時：2月5日(水) 午前10時～11時半
場 所：和室 (保健福祉センター2階)
対 象：未就学児童がいる保護者 ※預かり保育あります。
定 員：10組 (定員になり次第締め切ります)
持 ち 物：タオル・飲み物・ヨガマット(あれば)
申込期間：1月15日(水)午前8時半～1月29日(水)午後5時



子育て支援センターにお電話いただくか、上記二次元コードからお申込みください。

※上記2事業については、能勢町に警報が発令された場合、開催の有無はこちらからご連絡させていただきます。



【問合せ先】
能勢町社会福祉協議会
TEL: 734・0770

能勢町民生委員児童委員協議会・社会福祉協議会が主催の子育てサロン『にこにこ』を開催しています。
みんなで遊びながら、育児の楽しさや悩み、不安などについて話し合いましょ。

- ◆対象：就学前の親子
- ◆日程：1月24日(金)【節分を楽しもう】
- ◆時間：午前10時半～11時半
- ◆会場：能勢町立ふれあいセンター
お気軽に、直接会場までお越しください。



参加費無料
申込み不要

生 今月の
涯学習センターからのお知らせ

問合せ

生涯学習センター(火曜日休館)(☎734・3365)

図書室:午前9時～午後5時、貸室:午前9時～午後10時

図書の展示

1月のテーマは「今年こそ!」です。

新しい年を迎え、チャレンジしたいことや始めたいことなど「今年こそ!」と決意したことはありますか?

勉強・自分磨き・考え方を变える・趣味・子育て等々・・・ちょこっとヒントになる本を集めてみました。



ブックdeガラポンチャレンジ!

本を借りてガラポンを回し、プレゼントをゲットしよう!

プレゼントは、図書室で購読した雑誌の付録やブックカバーを差し上げます。プレゼントは数に限りがありますので、無くなり次第終了とさせていただきます。

期 間: 1月6日(月)～31日(金)※火曜日休館

年始の開館のお知らせ

1月6日(月)から開館いたします。



おはなし会のご案内(毎週土曜日開催)

事前申込みは不要です。お気軽にご参加ください。

開催日: 1月11日、18日、25日

時 間: いずれも午前11時～11時半

新しく入った本はコチラ→

新着図書をチェック!



親と子の りらっくすたいむ

tsu★do★i

親とこどもが一緒に参加できる「tsu★do★i」を開催します。
こどもと「作り」「学び」ながら楽しいひとときを過ごしましょう。
親子での参加はもちろん、小学生ぐらいまでのお子さんを持つ
親だけ、妊婦さんの参加も歓迎です。

◆申込み方法◆(定員15組程度)

オンラインまたは電話

健康づくり課:731・3201

オンラインから
お申込みできます

テ	マ	食育推進ボランティアさんと一緒に遊ぼう!
日	時	1月17日(金) 午前10時～午後0時半
場	所	保健福祉センター
講	師	食育推進ボランティアのみなさん
参	加	費
持	ち	物
申	込	み
期	日	1月14日(火)まで

食育推進ボランティアさん
による食育人形劇!
親子で餃子の皮を使った
ピザを作ってみませんか。

※小さなお子様連れの方や、交通手段がなく参加が難しい方には、ボランティアの方がサポートしてくれます。
(申込み時にご相談ください)

～お願い～

・当日は必ず体温測定を行い、風邪症状がないことをご確認ください。

立川談春独演会

日 3月22日(土)

午後1時開演(午後0時半開場)

¥ 全席指定 5,000 円(当日 500 円増)

※未就学児入場不可

※お一人様 4 枚まで

チケット一般発売 2月1日(土) から

プレイガイド

- ・浄るリシアター ☎734・3241
(窓口販売のみ/午前8時半～午後5時)
〈初日午前9時から〉火曜休
※初日は混雑状況により整理券対応
- ・ノセボックス ☎731・2233
(窓口販売のみ/午前9時半～午後7時半)
- ・チケットぴあ <https://t.pia.jp> 〈初日午前10時から〉ほか
※浄るリシアターおよびノセボックス以外のプレイガイドでは
ご購入時、別途手数料が必要です。



孤独の
グルメ
原作者

久住昌之の 孤独のグルメ西へ東へ

講演会



テレビドラマ化もされた
人気のグルメ漫画「孤独
のグルメ」の原作者、久住
昌之(くすみまさゆき)の
講演会。「孤独のグルメ」に
関するエピソードだけで
なく、関西での美味しいお
話も聞けちゃうかも!

日 3月2日(日) 午後1時開演(午後0時半開場)

¥ 全席指定 1,500 円(当日 500 円増)

※未就学児入場不可

チケット一般発売

1月19日(日) から

プレイガイド

- ・浄るリシアター ☎734・3241
(窓口販売のみ/午前8時半～午後5時)
〈初日午前9時から〉火曜休
※初日は混雑状況により整理券対応
- ・ノセボックス ☎731・2233
(窓口販売のみ/午前9時半～午後7時半)
- ・ローソンチケット <https://l-tike.com> 〈初日午前10時から〉
- ・e+(イープラス) <https://eplus.jp> 〈初日午前10時から〉
※浄るリシアターおよびノセボックス以外のプレイガイドでは
ご購入時、別途手数料が必要です。

協力:ショッピングスクエア NOSEBOX

ワイ!
「ふらっと QUSUMI」
のおっちゃんか
くるんや!



岩崎宏美・岩崎良美・夏川りみ プレミアムコンサート

当日立見券あり



チケット発売初日に早々完売しました本公演の立見券を公演当日に販売します。日本を代表する3人の歌姫「岩崎宏美・岩崎良美・夏川りみ」と京都フィルハーモニー室内合奏団の共演! 3人の美しい歌声とオーケストラ京フィルの美しい響きをご堪能ください。大ヒット曲「聖母たちのララバイ」「タッチ」「涙そうそう」をはじめ、名曲の数々を披露します。3人と指揮者井村誠貴のトークも楽しい!

日 1月25日(土) 午後1時開演(午後0時半開場)

¥ 当日立見券 7,000 円

※未就学児入場不可 ※お一人様1枚まで

※公演当日午前11時30分より販売

年始の休館のお知らせ 1月5日(日)まで休館します。

★イベント等の詳細は、チラシ・ホームページをご覧ください。

問 浄るリシアター(火曜日休館) ☎734・3241

1月イベントカレンダー

※ 予 … 要予約

① 社会福祉協議会 ☎734・0770
② ささゆりセンター(健康づくり課) ☎731・3201
③ 浄るりシアター ☎734・3241 ※火曜休館
ごみ収集について 美化衛生担当 ☎734・3171
生涯学習センター ☎734・3365 ※火曜休館
子育て支援センター ☎734・0370
政策推進担当 ☎734・3036
生涯教育担当 ☎734・2452

日	月	火	水	木	金	土
			1	2	3	4
5	6	7	8	9	10	11
			① A🗑️	① A🗑️ B🗑️ 子トランポリンで遊ば (P14)	① あそびの広場 (P14)	① おはなし会(P15)
12	13	14	15	16	17	18
	① 20歳のつどい (生)	② 3歳6か月児健診 (R3年6月～7月生) 5歳児健診 (R1年12月～R2年3月生) ※開始時間は個別に通知します	① あいざつ運動	② ウォーキング講座 (P10) 予	② 親と子のりらっくすたいむ 「tsu ★do★i」 (P15) 予	① おはなし会(P15)
19	20	21	22	23	24	25
② 空き家利活用 個別相談会 予 ③ 久住昌之講演会 チケット一般発売 (P16)				② 健康教室 (P10) 予	② 子育てサロン 『にここにこ』(P14)	① おはなし会(P15) ③ 岩崎宏美・岩崎良美・ 夏川りみプレミアムコ ンサート(P16)
26	27	28	29	30	31	
		② 乳児前期健診 (R6年8月～9月生) ※開始時間は個別に通知します ④ 地域公共交通会議 (P5)		② 離乳食教室(P12) 予	② のびのびたいむ (P14) 予	

・あいざつ運動実施日には、地域の子どもたちの登校時に元氣なあいざつをお願います。

・ごみ収集日について 収集する地区 [A地区]:歌垣・東郷・田尻・宿野地区 [B地区]:岐尼・久佐々(宿野地区を除く)地区

収集するごみの種類:①生ごみ類 ②不燃ごみ ③有害ごみ ④紙類 ⑤古布・古布 ⑥ペットボトル ⑦容器包装プラスチック

【例】なまごみA地区

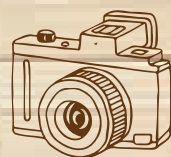

2代目「お浄&るりりん」ごみ収集車が新たにデビューしました！

令和6年5月に、初代「お浄&るりりん」ごみ収集車が引退し、2代目「お浄&るりりん」ごみ収集車が11月15日デビューしました。家庭ごみ収集で町内を巡回します！ぜひご注目ください。



火災に備えて 能勢町消防団・能勢町分署合同訓練を実施

去る11月24日(日)、能勢町消防団と豊中市北消防署 能勢町分署との合同訓練が実施されました。

当日は、消防団員107名、分署員12名が参加し、山林火災を想定した消火訓練や、能勢町分署員による資機材の効果的な使用方法について講義があり、東西方面隊ごとに効果的な訓練が行われました。



地域おこし協力隊活動日誌

こんにちは、西川です。

地域おこし協力隊として道の駅「くりの郷」で活動をさせていただき、早4か月となりました。着任から道の駅の業務を覚えることはもとより、ブランド野菜の能勢黒えだまめの試食会や出荷者の皆様との収穫祭、万博公園での銀寄エールの販売、お客様アンケート調査など、様々な活動を行わせていただいております。また、銀寄栗の出荷最盛期の賑わいも経験しました。直近では、サツマイモのべにはるか試食会を開催し、多くのお客様にその甘さを実感していただき販売促進に努めました。



イベントを行う際には、チラシ作成のスキルを活かして、目を引いて簡潔に伝わるデザインを意識しています。道の駅へお越しいただいているお客様の数は年々増えておりますが、販売できる農産物の減少によって、満足できずに帰ってしまう方が増えているのも事実です。その原因となっている鳥獣被害や猛暑による生育不良、担い手不足の課題解決に繋がる活動をしていきたいと思ひます。

問 地域振興課 (☎734・3976)

人の動き

11月中の交通事故発生状況

種別	能勢町	豊能町	合計
人身事故	0件	3件	3件
程度			
死亡	0人	0人	0人
重傷	0人	0人	0人
軽傷	0人	4人	4人

大阪府豊能警察署のホームページはこちらから



横断歩道ハンドサイン運動実施中

	人口	男	女	世帯数
R6.12月1日現在	8,951人	4,329人	4,622人	4,530世帯
前月比	-11人	-7人	-4人	-2世帯
	転入	転出	出生	死亡
R6.11月の動き	16人	20人	3人	10人
前月比	±0人	-4人	+2人	+2人